COPYRIGHT © Hangzhou EZVIZ Software Co., Ltd. KÕIK ÕIGUSED KAITSTUD.
Igasugune ja kogu teave, muuhulgas sõnastused, pildid ja joonised, kuulub ettevõttele Hangzhou EZVIZ Software Co., Ltd. (siin ja edaspidi „EZVIZ“). Seda kasutusjuhendit (edaspidi „juhend“) on keelatud mis tahes viisil ilma ettevõtte EZVIZ eelneva kirjaliku loata osaliselt või täielikult paljundada, muuta, tõlkida või levitada. Kui pole sätestatud teisiti, ei anna ettevõte EZVIZ käesoleva juhendi osas mingeid otseseid ega kaudseid garantiisid ega tagatisi.

Selle käsiraamatu kohta

Juhend sisaldab toote kasutamise ja haldamise juhiseid. Pildid, tabelid, kujutised ja kogu muu edaspidine teave on mõeldud üksnes kirjeldamiseks ja selgitamiseks. Juhendis sisalduvat teavet võidakse püsivara uuendamisel või muudel põhjustel etteteatamata muuta. Uusima versiooni saate hankida ettevõtte EZVIZ ™ veebisaidilt (http://www.ezviz.com).

Redaktsiooni kirje

Uus väljalase – oktoober 2026

Kaubamärkide tunnustus

EZVIZ ™, ™ ja muud ettevõtte EZVIZ kaubamärgid ning logod on ettevõtte EZVIZ eri kohtualluvustes registreeritud omand. Muud allpool mainitud kaubamärgid ja logod kuuluvad nende vastavatele omanikele.

Õigusvastutusest loobumine

KOHALDATAVA SEADUSEGA LUBATUD MAKSIMAALSES ULATUSES PAKUTAKSE KIRJELDATUD TOODET KOOS SELLE RIIST-, TARKVARA JA PÜSIVARAGA „SELLISENA, NAGU SEE ON”, KOOS KÕIGI VIGADE JA VIGADEGA NING EZVIZ EI ANNA OTSESEID EGA KAUDSEID GARANTIISID, SEALHULGAS ILMA PIIRANGUTETA TURUSTATAVUSE, RAHULDAV KVALITEET, SOBIVUS KONKREETSEKS OTSTARBEKS JA KOLMANDATE ISIKUTE ÕIGUSI MITTERIKKUMINE. EZVIZ, SELLE DIREKTORID, AMETNIKUD, TÖÖTAJAD JA AGENDID EI VASTUTA TEIE EES MITTE MINGIL JUHUL ERILISTE, KAUDSETE, JUHUSLIKE VÕI TULENEVATE KAHJUDE EEST, SH ÄRIKASUMI KAOTUSEST, ÄRITEGEVUSE KATKEMISEST VÕI ANDMETE VÕI DOKUMENTATSIOONI KAOTUSEST TULENEVATE KAHJUDE EEST, MIS ON SEOTUD SELLE TOOTE KASUTAMISEGA; ISEGI MITTE JUHUL, KUI EZVIZI ON SELLISTE KAHJUDE VÕIMALIKKUSEST TEAVITATUD.

EZVIZI KOGUVASTUTUS MIS TAHES KAHJUDE EEST EI ÜLETA KOHALDATAVATE ÕIGUSAKTIDEGA LUBATUD SUURIMAS ULATUSES MITTE MINGIL JUHUL TOOTE ALGSET OSTUHINDA.

EZVIZ EI VÕTA MINGIT VASTUTUST KEHAVIGASTUSE VÕI VARALISE KAHJU EEST, MILLE ON PÕHJUSTANUD TOOTE VÕI TEENUSE MITTETÖÖTAMINE, MIS TULENEB JÄRGMISEST: A) EBAÕIGE PAIGALDAMINE VÕI KASUTAMINE, MIS EI VASTA NÕUTULE; B) RIIKLIKE VÕI AVALIKE HUVIDE KAITSE; C) VÄÄRAMATU JÕUD; D) TEIE ISE VÕI KOLMAS ISIK, SH PIIRANGUTA MIS TAHES KOLMANDA ISIKU TOODETE, TARKVARA, RAKENDUSTE JA MUU KASUTAMINE.

INTERNETIÜHENDUSEGA TOOTE PUHUL ON SELLE KASUTAMINE TÄIELIKULT TEIE ENDA VASTUTUSEL. EZVIZ EI VÕTA MITTE MINGIT VASTUTUST EBATAVALISE TOIMIMISE, PRIVAATSUSLEKKE VÕI MUUDE KAHJUDE EEST, MIS TULENEVAD KÜBERRÜNNAKUST, HÄKKERIRÜNNAKUST, VIIRUSKONTROLLIST VÕI MUUDEST INTERNETITURBE RISKIDEST; SAMAS PAKUB EZVIZ VAJADUSEL ÕIGEAEGSET TEHNILIST TUGE. ERI KOHTUALLUVUSTES KEHTIVAD ERINEVAD JÄRELEVALVET JA ANDMEKAITSET REGULEERIVAD ÕIGUSAKTID. ENNE TOOTE KASUTAMIST KONTROLLIGE PALUN KÕIKI TEIE KOHTUALLUVUSTES KEHTIVAID ASJAKOHASEID ÕIGUSAKTE, ET TOOTE KASUTUS VASTAKS KEHTIVATELE SEADUSTELE. EZVIZ EI VASTUTA TOOTE EBASEADUSLIKEL EESMÄRKIDEL KASUTAMISE EEST.

EELTOODU JA KEHTIVA ÕIGUSE VAHELISE VASTUOLU KORRAL KEHTIB VIIMANE.

Sisukord

Ülevaade 1
1. Pakendi sisu 1
2. Alused 1

Hankige rakendus EZVIZ 3

Ühendage vooluvõrku 3

Lisa kaamera EZVIZ-i rakendusse 3
1. Variant A: Kaabelühendus 3
2. Variant B: Wi-Fi ühendatud 4

Seadista Matter (valikuline) 5

Paigaldamine 5
1. Paigaldage microSD™-kaart (valikuline) 5
2. Valige paigalduskoht 5
3. Eemaldage paigaldusklamber 6
4. Kaamera paigaldamine 6
5. Paigaldage veekindel komplekt (valikuline) 8

Seadme vaade 9
1. Otsevaade 9
2. Targa tuvastuse seaded 10

EZVIZ Connect 11
1. Amazon Alexa kasutamine 11
2. Google Assistanti kasutamine 12

KKK 13

Videotoodete kasutamise algatused 14

Ülevaade

1. Pakendi sisu



Kaamera (1 tk)

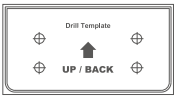

Puurimissabloon (1 tk)



Veekindel komplekt (1 tk)



Kruvikomplekt (1 tk)



Toiteadapter (1 tk)

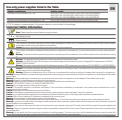

Regulatiivteave (2 tk)



Kiirjuhend (1 tk)

Toiteadapteri välimus sõltub teie ostetud adapterist.

2. Alused





Eemaldage paigaldusklamber

Nimi	Kirjeldus
Punased / sinised tuled	• Alarm Pärast kaamera lisamist EZVIZ rakendusse saate kaamera reaalaja vaate lehel häire aktiveerida. Kaamera annab häiret, samal ajal vilguvad prožektorid ja punased/sinised tuled vaheldumisi punase ja sinisena. • Tark tuvastus Pärast kaamera lisamist EZVIZ rakendusse saate lubada nutika tuvastuse (täpsemalt vaadake "Targa tuvastuse seaded"). Kui alarm käivitub, tekitab kaamera vastavaid helilisi ja visuaalseid hoiatusi vastavalt "Valgusseadetes" määratud parameetritele. ⓘ Selleks, et tagada silglampide ja punaste/siniste valguste nõuetekohane toimimine nutikate tuvastusstsenaariumide puhul, lülitage EZVIZ rakenduses vastavad valgused sisse jaotises "Sätted -> Valguskäigud".
LED-indikaator	Püsiv punane: Kaamera käivitub.
	Aeglaselt vilkuv punane: Võrgu erand.
	Kiiresti vilkuv punane: Kaamera erand (nt microSD™-kaardi viga).
	Ühtlaselt sinine: EZVIZ-i rakenduses vaadatakse videot.
	Aeglaselt vilkuv sinine: Kaamera töötab korralikult.
	Kiiresti vilkuv sinine: Kaamera valmis võrgu seadistamiseks.
RESET-nupp	Kui kaamera töötab, hoidke nuppu 5 sekundit all, et see taaskäivitada ja kõik parameetrid vaikimisi seada.
microSD™-kaardi pessa	• Sisesta kaardipessa microSD™-kaart (müüakse eraldi). Enne kaardi kasutamist EZVIZ-i rakenduses tuleb kaart vormindada. • Soovitatav ühilduvus: 10. klass, maksimaalne mäluruum 512 GB.

Hankige rakendus EZVIZ

Enne rakenduse allalaadimist:
- Kui rakendus on juba installitud, kontrollige, kas see on uusim versioon, otsides värskendusi oma rakenduse poes.
- Kui rakendus pole installitud, järgige allolevaid samme, et see alla laadida.

1. Ühendage oma mobiiltelefon Wi-Fi-võrguga (soovitatav).
2. Laadige alla EZVIZ-i rakendus, otsides "EZVIZ" App Store'is või Google Play™-s.
3. Registreeri EZVIZ-i konto ja logi rakendusse sisse.

Rakendus EZVIZ

Download on the App Store | GET IT ON Google Play

Ühendage vooluvõrku

Ühendage toiteport vooluvõrku toiteadapteriga (komplektis kaasas). Kui LED-indikaator vilgub kiiresti siniselt, näitab see, et käivitusprotsess on lõppenud ja seade on võrgu konfigureerimiseks valmis.



- Soovitatav on kasutada pakendis kaasasolevat toiteadapterit.
- Toiteallikast lahtiühendamiseks eemaldage seadme toitepistik.

Lisa kaamera EZVIZ-i rakendusse

Ühenda kaamera juhtmega või Wi-Fi võrguga, seejärel lisa see EZVIZ rakendusse.
- Kaabelühendus: ühendage kaamera ruuteriga. Vaadake "Variant A: Kaabelühendus".
- Wi-Fi seadistamine: seadista Wi-Fi sätted. Vaadake "Variant B: Wi-Fi ühendatud".

Võrgu prioriteet: Kaabelvõrk > Wi-Fi.

1. Variant A: Kaabelühendus

1. Ühendage kaamera Etherneti-kaabli abil (müüakse eraldi) ruuteri LAN-pesaga.

Kui LED-indikaator hakkab aeglaselt siniselt vilkuma, näitab see, et kaamera on ühendatud Internetiga.



2. Logige sisse oma EZVIZ-i rakendusse.
3. Avalehel puuduta paremas ülanurgas „+“, et minna QR-koodi skaneerimise lehele.
4. Skaneeri QR-kood kiirjuhendi kaanel või skaneeri seadme ülaosas olev QR-kood pärast kinnitusklambri eemaldamist.

Üksikasjalike juhiste saamiseks kinnitusklipsi eemaldamise kohta vaadake "Eemaldage paigaldusklamber".

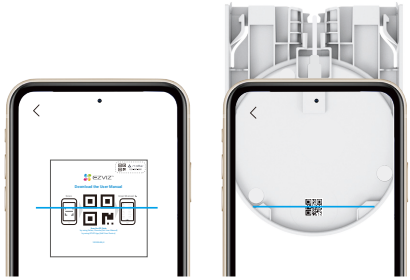

5. Järgige EZVIZ rakenduse viisardit, et lisada kaamera.

- Kui LED-indikaator hakkab aeglaselt punaselt vilkuma, näitab see, et kaamera ei ole suutnud võrku ühenduda. Palun kontrolli, et võrgujuhe on kindlalt ühendatud, või vaheta see välja uue Ethernet-kaabli vastu ja proovi uuesti.
- Wi-Fi võrku lülitumiseks eemaldage Ethernet-kaabel ja seejärel vaadake "Variant B: Wi-Fi ühendatud".

2. Variant B: Wi-Fi ühendatud

1. Logige sisse oma EZVIZ-i rakendusse.
2. Avalehel puuduta paremas ülanurgas „+“, et minna QR-koodi skaneerimise lehele.
3. Skaneeri QR-kood kiirjuhendi kaanel või skaneeri seadme ülaosas olev QR-kood pärast kinnitusklambri eemaldamist.

Üksikasjalike juhiste saamiseks kinnitusklipsi eemaldamise kohta vaadake "Eemaldage paigaldusklamber".

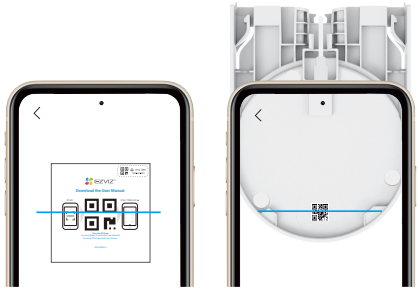

4. Järgige EZVIZi rakenduse juhendit Wi-Fi konfigureerimiseks ja kaamera lisamiseks.

- Ühendage kaamera sama Wi-Fi-võrguga, millega on ühendatud mobiiltelefon.
- Kaamera Wi-Fi uuesti seadistamiseks vajutage ja hoidke lähtestamisnuppu umbes 5 sekundit, seejärel korrake ülaltoodud samme.

Seadista Matter (valikuline)

Seadme saab lisada ka kolmanda osapoole Matteri toetatud rakendusse, et saada rohkem juhtimisvõimalusi. Järgige allolevaid samme:

1. Avage Matteri toetatud rakendus.
2. Järgige rakenduse viisardit, skannige Matteri seadistuskoodi kiirjuhendi kaanel või seadme ülaosas pärast kinnitusklambri eemaldamist, või sisestage numbriline seadistuskood kiirjuhendi kaanel.

Üksikasjalike juhiste saamiseks kinnitusklipsi eemaldamise kohta vaadake "Eemaldage paigaldusklamber".

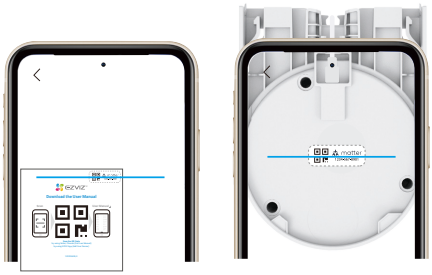

3. Järgige viisardit, et lisada oma seade rakendusse.
4. Kui seadistamine on lõpule viidud, ilmub seade teie rakenduses.

Palun hoidke Matteri seadistuskoodi edaspidiseks viitamiseks.

Paigaldamine

1. Paigaldage microSD™-kaart (valikuline)

1. Eemaldage kaks kruvi seadme alt, et eemaldada kate.
2. Sisesta kaardipessa microSD™-kaart (müüakse eraldi).
3. Paigaldage kate tagasi ja pingutage kruvid.



Pärast microSD™-kaardi paigaldamist järgige allolevaid samme, et kaart EZVIZ rakenduses initsialiseerida enne selle kasutamist.
1. EZVIZ rakenduses puudutage seadme sätete liideses salvestuste loendit, et kontrollida microSD™-kaardi olekut.
2. Kui microSD™-kaardi olek kuvatakse kui "Initsialiseerimata", puudutage seda initsialiseerimiseks. Seejärel muutub olek Kasutuses, võimaldades videoid salvestada.

2. Valige paigalduskoht

- Valige asukoht, kus on selge ja takistusteta vaateväli ning hea juhtmevaba võrgu signaali katvus.
- Kaamerat ei saa paigaldada nii, et päike paistab otse objektiivi.
- Soovitatav paigalduskõrgus: 8,2 - 9.8 jalga (2,5 - 3 m) maapinnast.

3. Eemaldage paigaldusklamber

Vajutage seadme korpuse mõlemal küljel olevaid lukustusklambreid, tõmmates samal ajal kinnituskronsteini õrnalt väljapoole, et see vabastada.

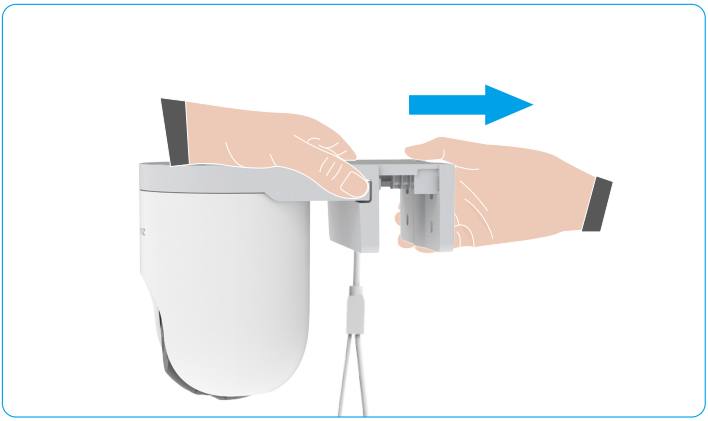

4. Kaamera paigaldamine

Kaamerat saab kinnitada seinale lakke ja lati külge.

Lakke/seinale kinnitamine

Veenduge, et sein oleks piisavalt tugev kaamera kolmekordse kaalu talumiseks.

1. Kleepige puurimissabloon puhtale ja tasasele pinnale.
2. (Ainult betoonplafoni/seina jaoks) Puurige kruviavaid vastavalt mallile ja sisestage ankrid.
3. Kinnitage kaamera kandurile, kaustades kruvisid (PA4×25).
4. Paigalda kaamera kinnitusalusele. Enne kaamera paigaldamist kinnitusalusele suunake kõik kaablid kaablikanali kaudu, et vältida häireid järgnevates paigaldusetappides

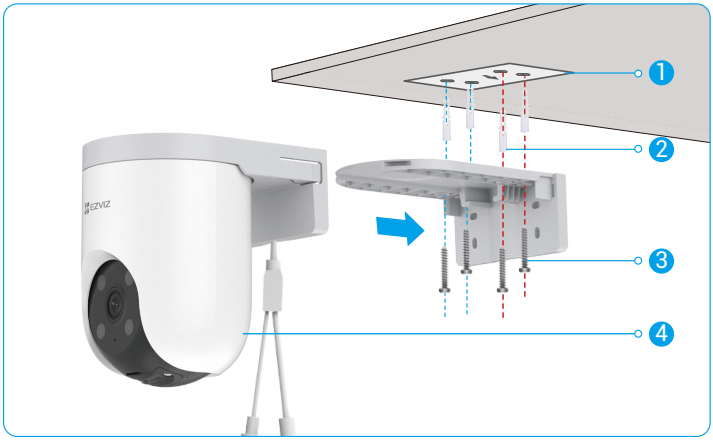

Joonis 1 Lakke kinnitamine

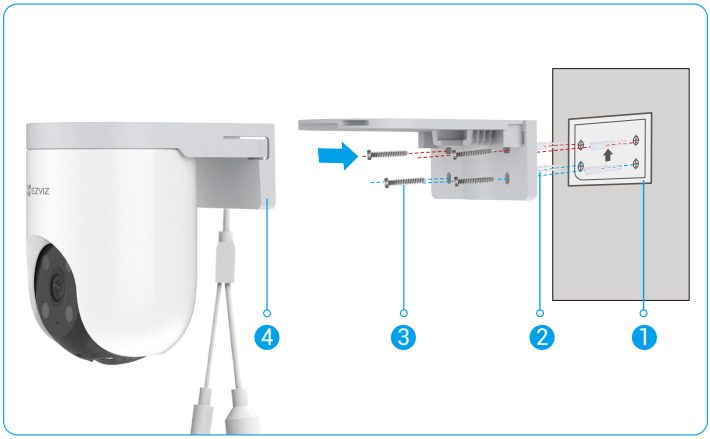

Jn 2 Seinakinnitus

Latile kinnitamine

1. Kasutage rõngast (müüakse eraldi), et kinnitada paigaldusklamber posti külge.
2. Paigalda kaamera kinnitusalusele. Enne kaamera paigaldamist kinnitusalusele suunake kõik kaablid kaablikanali kaudu, et vältida häireid järgnevates paigaldusetappides

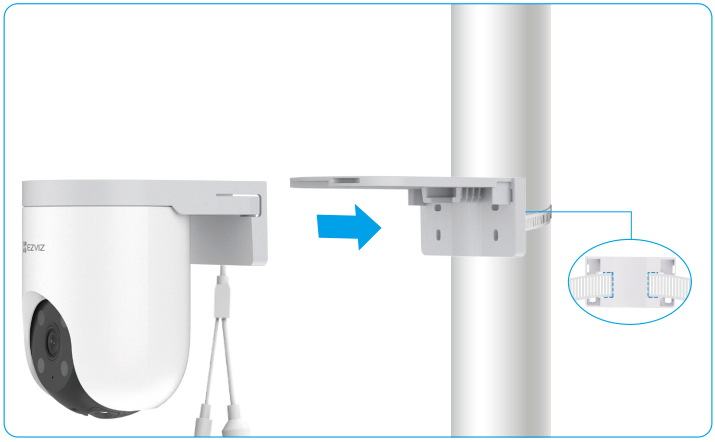

Pärast paigaldamist eemaldage objektiivi kaitsekilp.

5. Paigaldage veekindel komplekt (valikuline)

Kui kaamera paigaldatakse õue või niiskesse keskkonda, tuleb kasutada veekindlat komplekti.

1. Pange pesa kaamera Etherneti pessa.



2. Pange A otsakaudu läbi otsakorgi, tihendi ja mutri.



3. Pista niit A kaamera Etherneti pistikusse.

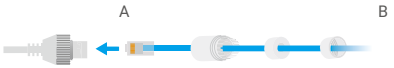

4. Kinnitage mutter, tihend ja otsakork.



5. Ühendage B ruuteri LAN-pesaga.

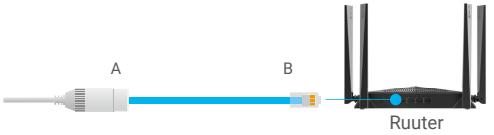

Seadme vaade

Rakenduse kasutajaliides võib versioonivärskenduse tõttu muutuda.

1. Otsevaade

Kui avate EZVIZ rakenduse, seadme leht kuvatakse allpool näidatud viisil. Saate vaadata ja kuulata otsevoogu, teha hetktõmmiseid või salvestusi ning vastavalt vajadusele valida video eraldusvõime.

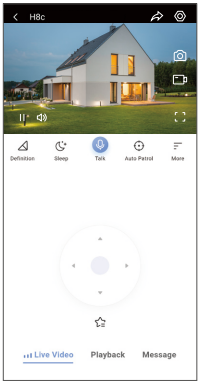

Muude ikoonide kuvamiseks viibake üle ekraani vasakule ja paremale.

Ikoon	Kirjeldus
	Jaga. Jaga oma seadet kellega soovid.
	Sätted. Seadme sättete kuvamine või muutmine.
	Hetktõmmis. Hetktõmmise tegemine.
	Salvestamine. Salvestamise käsitsi käivitamine/peatamine.
	Täisekraan. Puudutage, et naudida oma vaatevälja täisekraanikuvastust.
	PTZ. Pöörake kaamerat, et vaatevälja laiendada.
	Lemmikasukoht Puudutage ikooni, et salvestada praegune kaamera asukoht lemmikuna kiireks juurdepääsuks hiljem.
	Definitsioon. Puudutage, et valida video resolutsioon.
	Unerežiim. Puudutage, et aktiveerida unerežiim, video kuvamine peatub ja alarmiteade lülitatakse välja.
	Kõne. Puudutage, et kõneallika ees olevate inimestega rääkida.
	Automaatne patrull. Puudutage, et lubada automaatne patrull ja jälgida sihtmärki.
	360° pilt. Puudutage 360-kraadise vaate loomiseks.
	Alarm. Puudutage ikooni ja seade teeb sissetungijate hoiamiseks heli ja vilgub.
	Valgusti. Klõpsake tulede sisselülitamiseks vaatevälja valgustamiseks ning uuesti klõpsamiseks väljalülitamiseks.
	Lähedal asuv seade. Puudutage, et valida saadaolevad läheduses asuvad seadmed mitme ekraani otsevaate jaoks.
	Pilt-pildis režiim. Puuduta vaadake videot, mis kuvatakse muude rakenduste peal, mida hetkel kasutate.
	Nõuanne. Puudutage, et näha seadme kohta rohkem teavet.
	Ümberkorralda. Ümberkorralda kõik eespool olevad funktsioonid järjestuses.

2. Targa tuvastuse seaded

Seade toetab intelligentset tuvastust. Palun järgige allolevaid samme, et seda seadistada.

1. Mine seadme "seadistustesse > Nutikas tuvastus".
2. Puudutage "Rakenda", et lubada konkreetseid AI algoritme oma seadme jaoks.

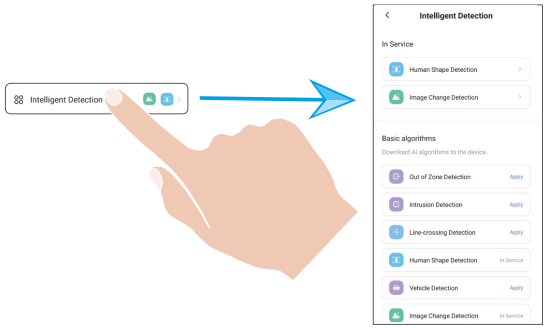

3. Pärast nutika tuvastamise seadete lõpetamist naaske seadme seadete lehele. Puudutage "Valgusseaded", et lubada vastavad valgusteavitused, ja "Heliseaded", et lubada heliseaded vastavalt vajadusele.

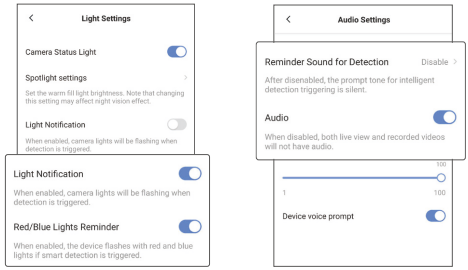

Kaamera edastab vastavaid heli- ja visuaalteavitusi vastavalt "Valgusseaded" ja "Heliseaded" all määratud parameetritele järgmistel tingimustel:

- Inimkuju tuvastatakse reaalajas vaates (kui "Inimese tuvastamine" on lubatud).
- Sõiduk tuvastatakse reaalajas vaates (kui "Sõiduki tuvastamine" on lubatud).
- Reaalajas vaates tuvastatakse dünaamiline muutus (kui "Pildi muutuse tuvastamine" on lubatud).
- Inimene või sõiduk tuvastatakse määratud alal (kui "Väljaspool tsooni tuvastamine" on lubatud).
- Isik või sõiduk tuvastatakse sisenemas määratud alasse (kui "sissetungimise tuvastamine" on lubatud).
- Isik või sõiduk tuvastatakse, kui nad ületavad eelnevalt määratletud piiri (kui "Joone ületamise tuvastamine" on lubatud).

EZVIZ Connect

1. Amazon Alexa kasutamine

Need juhised võimaldavad teil juhtida oma EZVIZ-seadmeid Amazon Alexa kaudu. Kui selle käigus esineb raskusi, vaadake jaotist Tõrkeotsing.

Enne alustamist kontrollige järgmist:

1. EZVIZ seadmed on ühendatud EZVIZ rakendusega.
2. EZVIZ rakenduses lülitage välja säte „Video krüptimine“ ja seadme sätete lehel lülitage sisse „Heli“.
3. Kasutate Alexa toega seade (nt Echo Spot, Echo-Show, uusim Echo-Show, Fire TV (kõik põlvkonnad), Fire TV (ainult teine põlvkond) või nutiteler Fire TV Editioni).
4. Amazon Alexa rakendus on nutiseadmesse juba installitud ja olete loonud konto.

EZVIZ seadmete juhtimiseks Amazon Alexaga tehke järgmist:

1. Avage Alexa rakendus ja valige menüüst „Oskused ja mängud“.
2. Kuval „Oskused ja mängud“ otsige kirjet „EZVIZ“, et leida EZVIZ oskused.
3. Valige oma EZVIZ-i seadme oskus ja puudutage valikut „LUBA KASUTAMINE“.
4. Sisestage oma EZVIZ kasutajanimi ja parool ning puudutage „Logi sisse“.
5. Puudutage nuppu „Volita“, et lubada Alexa juurdepääs teie EZVIZ-i kontole, et Alexa saaks teie EZVIZ-i seadmeid juhtida.
6. Kui kuvatakse tekst „EZVIZ-i sidumine õnnestus“, puudutage valikut „AVASTA SEADMED“, et lubada Alexal avastada kõik teie EZVIZ-i seadmed.
7. Minge tagasi Alexa rakenduse menüüsse ja valige „Seadmed“ ning seadmete all näete kõiki oma EZVIZ seadmeid.

Häälkäsklused

Avastage uus nutiseade Alexa rakenduse menüüs „Nutikodu“ või Alexa hääljuhtimise funktsiooni kaudu.
Kui seade on leitud, saate seda häälega juhtida. Öelge Alexale lihtsaid käske.

Teie seadme nime näiteks: „näita kaamera xxxx,“ saab muuta rakenduses EZVIZ. Iga kord seadme nime muutes peate nime värskendamiseks seadme uuesti avastama.

Tõrkeotsing

Mida peaksin tegema, kui Alexa ei leia minu seadet?

Kontrollige, kas internetiühendus on korras.

Taaskäivitage nutiseade ja avastage see Alexas uuesti.

Miks kuvatakse Alexas seadme olekuks „Võrguühenduseta“?

Teie seadme võrguühendus võib olla katkenud. Taaskäivitage nutiseade ja avastage see Alexas uuesti.

Kontrollige, kas teie ruuter on internetiga ühendatud, ja proovige uuesti.

Lisateavet riikide kohta, kus Amazon Alexa on saadaval, leiate Amazon Alexa ametlikult veebisaidilt.

2. Google Assistanti kasutamine

Google Assistanti kaudu saate aktiveerida oma EZVIZ seadme ja vaadata otseülekannet, andes Google Assistantile häälkäsklusi.

Vajalikud on järgmised seadmed ja rakendused:

1. Toimiv EZVIZ rakendus.
2. EZVIZ rakenduses lülitage välja säte „Video krüptimine“ ja seadme sätete lehel lülitage sisse „Heli“.
3. Teler, millega on ühendatud toimiv Chromecast.
4. Google Assistanti rakendus teie telefonis.

Alustamiseks järgige alltoodud samme:

1. Häälestage EZVIZ seade ja veenduge, et see töötaks rakenduses korralikult.
2. Laadige App Store'ist või Google Play™-ist alla rakendus Google Home ja logige sisse oma Google'i kontole.
3. Minu avalehel puuduta vasakus ülanurgas „+” ja vali menüüst „Seadista seade”, et minna seadistamise liidesesse.
4. Puudutage valikut Töötab Google’iga ja otsige „EZVIZ“, mille kaudu leiate EZVIZ-i oskused.
5. Sisestage oma EZVIZ kasutajanimi ja parool ning puudutage „Logi sisse“.
6. Puudutage valikut Volita, et anda Google’ile juurdepääs teie EZVIZ-i kontole, et Google saaks teie EZVIZ-i seadmeid juhtida.
7. Puudutage valikut Tagasi rakendusse.
8. Volitamise lõpuleviimiseks järgige ülaltoodud samme. Kui sünkroonimine on lõppenud, kuvatakse EZVIZ teenus teie teenuste loendis. Oma EZVIZ kontol olevate ühilduvate seadmete loendi vaatamiseks puudutage EZVIZ teenuse ikooni.
9. Nüüd proovige mõnda käsku kasutada. Kasutage süsteemi häälestamisel loodud kaamera nime.

Kasutajad saavad seadmeid hallata ühe üksusena või seadmete rühmana. Seadmete ruumi lisamine võimaldab ühe käsuga juhtida korraga seadmete rühma.

Lisateabe saamiseks vaadake linki:

https://support.google.com/googlehome/answer/7029485?co=GENIE.Platform%3DAndroid&hl=en

KKK

K: Kas videosalvestus jätkub, kui kaamera on võrguühenduseta?

V: Kui kaamera on sisse lülitatud, kuid internetiühendus katkeb, jätkub video salvestamine microSD™-kaardile ning pilve salvestamine peatub. Kaamera väljalülitamisel peatuvad mõlemad salvestamised.

K: Mida teha, kui parool ununeb?

V: Palun avage EZVIZI rakenduse sisselogimisleht ja klõpsake nupul „Unustasite parooli?“ Sisestage seejärel oma konto e-posti aadress või telefoninumber ning klõpsake „Saada“. Pärast kontrollkoodi saamist sisestage kood ja lähtestage parool.

K: Miks ma ei saa kinnituskoodi?

V:
1. Kui registreerisite konto e-posti teel, kontrollige oma rämpsposti. Kui te ei saa ikkagi kinnituskoodi kätte, võib see olla e-kirja filtreerimis-/blokiga, mis piirab seda e-kirja, palun küsige oma e-posti teenusepakkujalt.
2. Kui registreerisite konto mobiilinumbriga, kontrollige, kas teie mobiil saab SMS-i lühikoode vastu võtta.
3. Kui te ei saa ikkagi kinnituskoodi kätte, esitage oma number, riik ja taotluse aeg tugikeskusele aadressil support@ezviz.com või võtke ühendust oma piirkondliku tugimeeskonnaga.

K: Mida peaksin tegema, kui Wi-Fi seadistamine ebaõnnestus?

V: Kontrollige järgmisi sätteid.
1. Veenduge, et teie mobiiltelefon oleks Wi-Fi-ga ühendatud ja Wi-Fi-võrk töötaks korralikult.
2. Kontrollige võrgu seisukorda.
   - Veenduge, et võrgul poleks tulemüüri ega muid piiranguid.
   - Veenduge, et ruuter saaks teie seadmele IP-aadressi levitada või lülitage staatiline IP välja (DHCP on kõigis EZVIZ-i seadmetes vaikimisi lubatud).
3. Lähtestage kaamera ja veenduge, et kaamera on Wi-Fi seadistusrežiimis, ning seejärel viige seadme seadistamine EZVIZI rakenduses lõpule.

K: Kust saada seadme verifitseerimiskoodi (6 suurtähte)?

V: EZVIZ-i seadmete puhul on 6 suurtähest koosneva verifitseerimiskoodi saamiseks tavaliselt kaks võimalust:

- Enamiku mudelite puhul leiate selle EZVIZ-i seadme kleebiselt/sildilt;
- Võimalik on leida ka kinnituskood seadete alt: "Seadme sätted > Seadme info > Kinnituskood".

i Lisateavet seadme kohta vt veebisaidilt www.ezviz.com/eu.

Videotoodete kasutamise algatused

Kallid EZVIZ kasutajad!

Kaasaegne tehnika mõjutab meie elu kõiki aspekte. Kui tulevikku suunatud tehnoloogiaettevõte, oleme üha enam teadlikud tehnoloogia rollist elukvaliteedi ja efektiivsuse parandamisel. Samal ajal oleme teadlikud selle ebaõige kasutamise võimalikust kahjust. Näiteks videotooted saavad salvestada reaalseid, täielikke ja selgeid pilte, seetõttu omavad nad suurt väärtust faktide esindamisel. Siiski võib video salvestuste ebaõige levitamine, kasutamine ja/või töötlemine rikkuda teiste privaatsust, õiguspäraseid õigusi ja huve.

Pühendunud tehnoloogia uuendamisele heaolu nimel, meie EZVIZis toetame siiralt seda, et iga kasutaja peaks kasutama videotooteid õigesti ja vastutustundlikult, et koos luua positiivne keskkond, kus kõik seotud praktikad ja kasutamine vastavad kehtivatele seadustele ja määrustele, austavad üksikisikute huve ja õigusi ning edendavad sotsiaalset moraali.

EZVIZi algatused, millele soovime teie tähelepanu pöörata:

1. Igaühel on mõistlik ootus privaatsuse järele ja videotoodete kasutamine ei tohiks olla vastuolus sellise mõistliku ootusega. Seetõttu tuleks avalikes kohtades videotoodete paigaldamisel näidata mõistlikul ja tõhusal viisil hoiatusmärkus, milles selgitatakse jälgimisvahemikku. Mitteavalike alade puhul hinnatakse osalevate inimeste õigusi ja huve läbimõeldult, sealhulgas, kuid mitte ainult, videoseadmete paigaldamine pärast osaliste nõusoleku saamist ning kõrgelt nähtamatute videoseadmete paigaldamine ilma teiste teadmata.
2. Videotooted salvestavad objektiivselt tegelikke tegevusi kindla aja ja ruumi piires. Kasutajad peaksid mõistlikult tuvastama ette inimesed ja õigused, mis on selles ulatuses kaasatud, et vältida portree, privaatsuse või teiste seaduslike õiguste rikkumist, samal ajal end kaitstes videotoodete abil. Märkimisväärselt, kui otsustate oma kaameras helisalvestusfunktsiooni lubada, jäädvustab see helisid, sealhulgas vestlusi, jälgimisulatuses. Soovitame tungivalt põhjalikku hindamist võimalike heliallikate osas jälgimisulatuses, et enne helisalvestusfunktsiooni sisselülitamist täielikult aru saada vajalikkusest ja mõistlikkusest.
3. Kasutatavad videotooted genereerivad pidevalt reaalsest stseenist heli- või visuaalseid andmeid, mis võivad sisaldada biomeetrilist teavet, näiteks näokujutisi, lähtudes toote omaduste valikust kasutaja poolt. Selliseid andmeid saab kasutada või töödelda kasutamiseks. Videotooted on ainult tehnoloogilised vahendid, mis ei suuda ega saa inimlikult järgida õiguslikke ja moraalseid standardeid, et juhtida andmete seaduslikku ja korrektset kasutamist. See on inimeste meetodid ja eesmärgid, kes kontrollivad ja kasutavad genereeritud andmeid, mis teevad vahet. Seetõttu peavad andmekontrollerid mitte ainult rangelt järgima kehtivaid seadusi ja määrusi, vaid ka täiel määral austama mittekohustuslikke reegleid, sealhulgas rahvusvahelisi konventsioone, moraalinorme, kultuurinorme, avalikku korda ja kohalikke kombeid. Lisaks peaksime alati eelistama privaatsuse ja portreeõiguste kaitset ning teisi mõistlikke huve.
4. Videotoodete poolt pidevalt genereeritavad videodata sisaldavad eri sidusrühmade õigusi, väärtusi ja muid nõudmisi. Seega on äärmiselt oluline tagada andmete turvalisus ja kaitsta tooteid pahatahtlike sissetungide eest. Iga kasutaja ja andmetöötleja võtab kõik mõistlikud ja vajalikud meetmed toote ja andmete turvalisuse maksimeerimiseks, vältides andmete lekkeid, ebaõiget avaldamist või väärkasutust, sealhulgas, kuid mitte ainult, seadistades juurdepääsu kontrolli, valides sobiva võrgu keskkond, kuhu on video tooted ühendatud, kehtestades ja pidevalt optimeerides võrgu turvalisust.
5. Videotooted on andnud suure panuse meie ühiskonna turvalisuse parandamisse ja me usume, et nad jätkavad positiivset rolli meie igapäevaelu erinevates valdkondades. Iga katse kuritarvitada neid tooteid inimõiguste rikkumiseks või ebaseaduslike tegevuste sooritamiseks on vastuolus tehnoloogia innovatsiooni ja tootearenduse väärtuse põhiolemusega. Julgustame iga kasutajat looma enda meetodeid ja reegleid videotoodete kasutamise hindamiseks ja jälgimiseks, tagamaks, et neid tooteid kasutatakse alati õigesti, läbimõeldult ja heasoovlikult.